



Afgørelse om ikke godkendelsespligt

ved anmeldelse af skift i dyretype efter § 31
på

”Marslund”, Langergårdvej 8, Resen, 7600 Struer

den 26. juli 2016

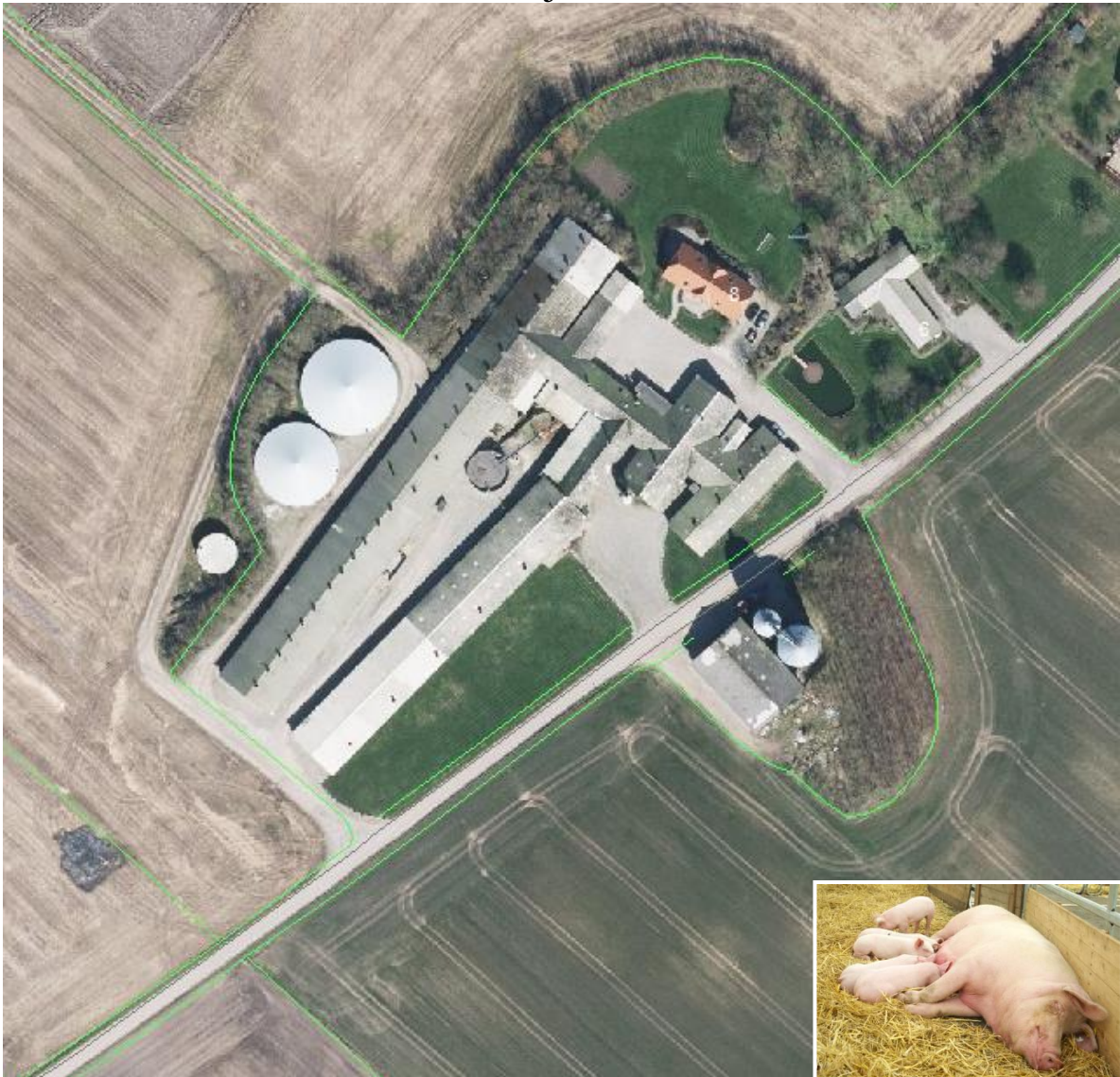

Afgørelse om ikke godkendelsespligt ved skift i dyretype på ”Marslund”, Langergårdvej 8, Resen, 7600 Struer.

Afgørelse

Struer Kommune meddeler afgørelse om, at der på husdyrbruget ”Marslund”, Langergårdvej 8, Resen, 7600 Struer kan ske omlægning af svineproduktionen uden, at det udløser krav om miljøgodkendelse. Vurdering af det anmeldte fremgår af afgørelsens bilag 1.

Afgørelsen er truffet i medfør af Husdyrgodkendelsesbekendtgørelsens¹ § 31, og er betinget af, at der ikke i forbindelse med ændringen af dyreholdet udføres ændringer af staldanlæg, der kræver tilladelse eller godkendelse efter husdyrgodkendelseslovens² §§ 10-12 (eksempelvis renovering/ændring af staldgulve).

Kommunens registrering af det tilladte dyrehold ændres til 650 søer, 13.000 smågrise (7,5-30 kg), 5.500 slagtesvin/polte (30-50 kg), 1.000 slagtesvin/polte (30-70 kg) og 500 slagtesvin/polte (30-102 kg) svarende til 257,64 DE på afgørelsestidspunktet.

Anmeldelse

Martin Agerskov, ejer af husdyrbruget på Langergårdvej 8, Resen, 7600 Struer, har den 17. juni 2016 søgt om skift i dyretype efter anmeldeordningens § 31.

Der er anmeldt en ændring af dyreholdet fra 550 søer, 13.750 smågrise (7,2-30 kg) og 2.645 slagtesvin (30-102 kg) svarende til 248,76 DE (dyreenheder) til 650 søer, 13.000 smågrise (7,5-30 kg), 5.500 slagtesvin/polte (30-50 kg), 1.000 slagtesvin/polte (30-70 kg) og 500 slagtesvin/polte (30-102 kg) svarende til 257,64 DE.

Den anmeldte ændring af dyreholdet fremgår af nedestående skema:

Husdyrproduktion				
	Dyreart/Type	Antal dyr	Dyreenheder (DE)	Vægtinterval/aldersgrænser
Nuværende produktion	Søer	550	125,00	
	Smågrise	13.750	60,78	7,2-30 kg
	Slagtesvin/polte	2.645	62,97	30-102 kg
		I alt	248,76 DE	
Fremtidig produktion	Søer	650	148,93	
	Smågrise	13.000	56,71	7,5-30 kg
	Slagtesvin/polte	5.500	28,45	30-50 kg
	Slagtesvin/polte	1.000	11,65	30-70 kg
	Slagtesvin/polte	500	11,90	30-102 kg
		I alt	257,64 DE	

Ændringen sker i eksisterende stalde. Der foretages ingen bygningsmæssige ændringer af staldanlæg, som kræver tilladelse eller godkendelse efter Husdyrgodkendelsesloven, og der opføres ikke nye opbevaringsanlæg til husdyrgødning.

Situationsplan over ejendommens anlæg fremgår af afgørelsens bilag 2.

¹ Bekendtgørelse nr. 44 af 11. januar 2016 om tilladelse og godkendelse af husdyrbrug.

² LBK nr. 868 af 3. juli 2015 af lov om miljøgodkendelse m.v. af husdyrbrug

Høring

Inden kommunen kan træffe en afgørelse efter bekendtgørelsens § 31, skal naboer være gjort skriftligt bekendt med afgørelsen og have mulighed for at udtale sig inden en frist på to uger.

Udkast til afgørelse har været sendt i høring i perioden fra den 24. juni 2016 til den 8. juli 2016 hos ansøger og dennes konsulent samt følgende naboer³:

- Langergårdvej 4 og 10, 7600 Struer

Der er ikke indkommet bemærkninger.

Offentliggørelse og klagevejledning

Afgørelsen offentliggøres på Struer Kommunes hjemmeside den 26. juli 2016.

Du kan klage over afgørelsen til Natur- og Miljøklagenævnet. Klageberettiget er ansøger, klageberettigede myndigheder og organisationer og enhver, der har en individuel, væsentlig interesse i sagen.

En eventuel klage skal stiles til Natur- og Miljøklagenævnet og indsendes gennem Klageportalen via www.borger.dk eller www.virk.dk. Klagen skal indsendes senest d. 23. august 2016. Er klagen ikke modtaget senest kl. 23.59 på datoen for klagefristens udløb, kan klagenævnet beslutte at klagen ikke er indsendt rettidigt.

En eventuel klage har ikke opsættende virkning, medmindre Natur- og Miljøklagenævnet bestemmer andet, hvorfor afgørelsen på eget ansvar kan udnyttes før klagefristen er udløbet.

Det er en betingelse for Natur- og Miljøklagenævnets behandling af klagen, at klager indbetaler et gebyr til Natur- og Miljøklagenævnet.

Vejledning om gebyrordningen og gebyrets størrelse kan findes på Natur- og Miljøklagenævnets hjemmeside – www.nmkn.dk.

Hvis nogen klager over afgørelsen, vil dette blive meddelt ansøger.

Ønsker du afgørelsen prøvet ved domstolene, skal sagen være anlagt inden 6 måneder efter annonceringen.

Afgørelsen med bilag er sendt til:

- Martin Agerskov (ejer)
- Lemvigegnens Landboforening att.: Helle Kalkrup (konsulent)
- Langergårdvej 4 og 10, 7600 Struer
- Danmarks Naturfredningsforening, struer@dn.dk

På Struer Kommunes vegne



Kristian Iversen
Landbrugsgruppen

³ Naboer er ejere af ejendomme, der matrikulært grænser op til den matrikel, hvorpå anlægget er beliggende.

Bilag 1 – Vurdering af anmeldelsen

I henhold til husdyrgodkendelsesbekendtgørelsens § 31 skal følgende betingelser være opfyldt for, at anmeldeordningen kan anvendes, og der kan ske afgørelse om ikke godkendelsespligt.

1) Skift i dyretype kan kun ske indenfor følgende dyregrupper:

- *Svin: Slagtesvin, smågrise og søer, eller*
- *Kvæg: Malkekvæg, ammekøer og andet kvæg, heste samt geder, får og andre drøvtyggere, eller*
- *Fjerkræ: Slagtekyllinger, høns og andet fjerkræ, eller*
- *Pelsdyr: Mink og andre pelsdyr*

Det er dog således, at det altid er muligt at skifte til dyregruppen kvæg fra de øvrige grupper.

Betingelse opfyldt

Der skiftes indenfor gruppen svin. Den nuværende produktion af 550 søer, 13.750 smågrise (7,2-30 kg) og 2.645 slagtesvin (30-102 kg) ændres til en produktion af 650 søer, 13.000 smågrise (7,5-30 kg), 5.500 slagtesvin/polte (30-50 kg), 1.000 slagtesvin/polte (30-70 kg) og 500 slagtesvin/polte (30-102 kg). Antallet af dyreenheder (DE) stiger fra 248,76 til 257,64 DE.

2) Der må ikke udføres andre godkendelsespligtige ændringer, der kræver tilladelse eller godkendelse efter §§ 10, 11 eller 12 i husdyrgodkendelsesloven.

Betingelse opfyldt

Omlægningen foretages i eksisterende stalde. Der sker ingen ændringer eller renovering af staldgulvene.

3) Antal stipladser må ikke overskride stipladsgrænserne i § 12 stk. 1 i husdyrgodkendelsesloven med mindre dyreholdet er omfattet af en godkendelse efter § 12 i lov om miljøgodkendelse m.v. af husdyrbrug eller § 33 i lov om miljøbeskyttelse.

Betingelse opfyldt

Dyreholdet er omfattet af en godkendelse efter § 33 i lov om miljøbeskyttelse.

4) Den samlede lugtemission fra husdyrbrugets staldanlæg må ikke øges.

Betingelse opfyldt

Lugtemissionen falder fra 47.243,80 OU_E/m^3 i nudriften til 45.890,00 OU_E/m^3 i ansøgt drift, et fald på i alt 1.353,80 OU_E/m^3 . Målt i LE sker der et fald fra 22.110,90 LE i nudriften til 21.120,00 LE i ansøgt drift, et fald på i alt 990,90 LE.

Faldet i emission betyder, at lugtgenafstanden til naboer vil falde som følge af ændringerne.

Værdierne er fremkommet ved beregninger i ansøgningssystemet på www.husdyrgodkendelse.dk.

- 5) *Forøgelse af lugtemissionen i enkelte staldanlæg skal være mindre end en samtidig reduktion i lugtemissionen fra staldanlæg på samme husdyrbrug, der ligger nærmere de områder, der er nævnt i tabel 4 i husdyrgodkendelsesbekendtgørelsens bilag 3.*

Der gælder dog den undtagelse af betingelsen, at den ikke skal opfyldes i forhold til de områder, der er nævnt i tabel 4 i bekendtgørelsens bilag 3, hvis den vægtede gennemsnitsafstand til et sådant område er mindst dobbelt så stor, som den anbefalede geneafstand beregnet efter bekendtgørelsens bilag 3, punkt B.

Betingelse er ikke opfyldt

Vurderet i forhold til Langergårdvej 4, 7600 Struer, der er nærmeste beboelse uden landbrugspligt.

Lugtemissionen fra anlægget falder. Konsekvensafstanden er beregnet til 629,41 m. Nærmeste beboelse uden landbrugspligt, Langergårdvej 4, ligger i en afstand af ca. 130 m nordøst for nærmeste staldbygning (stald 9). Afstanden fra den beregnede lugtcentrum for anlægget til nærmeste beboelse uden landbrugspligt er ca. 160 m.



Der sker ingen ændringer i staldafsnit 3, 8 og 9, der er de staldafsnit der ligger nærmest nabobeboelsen.

Lugtemissionen stiger for staldafsnit 2, der ligger nærmere Langergårdvej 4 end staldafsnit 4 og 5 hvor der sker en reduktion i lugtemissionen, og betingelsen er derfor ikke opfyldt.

Undtagelse

Idet betingelsen ikke er opfyldt, undersøges det om undtagelsesbestemmelsen kan anvendes.

Samlet resultat af lugtberegning

Bebyggelse	Kumulation	Model	Ukorrigeret	Ukorrigeret	Korrigeret	Korrigeret	Vægtet gennemsnitsafstand	Bortscreenet	Genekriterie overholdt
			geneafstand (ansøgt)	geneafstand (nudrift)	geneafstand (ansøgt)	geneafstand (nudrift)			
+  Langergårdvej 4	0	FMK	64,17	61,01	64,17	61,01	159,29	Nej	Ja
+  Lucernemarken 10A	0	NY	289,13	305,86	289,13	305,86	845,38	Ja	Ja
+  Den østlige Del, Resen	0	FMK	459,57	470,22	459,57	470,22	2.987,72	Ja	Ja

Som det fremgår af beregningerne foretaget i ansøgningssystemet på www.husdyrgodkendelse.dk, og som det er vist her over, er den ukorrigerede geneafstand til nabobeboelse 64,17 m. Den vægtede gennemsnitsafstand er 159,29 m, altså mere end dobbelt så stor som den ukorrigerede geneafstand. Tilsvarende for samlet bebyggelse og byzone, hvor den vægtede gennemsnitsafstand også er mere end dobbelt så stor som den ukorrigerede geneafstand, hvorfor undtagelsesbestemmelsen kan anvendes.

- 6) *Den samlede ammoniakemission fra husdyrbrugets anlæg må ikke øges.*

Betingelse opfyldt

Den samlede ammoniakemission falder med 66,22 kg N/år fra 2.879,73 kg N/år i nudriften til 2.813,51 kg N/år i ansøgt drift. Værdierne er fremkommet ved beregninger i ansøgningssystemet på www.husdyrgodkendelse.dk.

- 7) *Skift i dyretype må ikke medføre en forøgelse af husdyrbrugets deposition af ammoniak på:*
- *naturområder omfattet af § 7, stk. 1, i husdyrgodkendelsesloven,*
 - *andre ammoniakfølsomme naturtyper, som indgår i udpegningsgrundlaget for internationale naturbeskyttelsesområder,*
 - *heder, moser, overdrev, som er beskyttet af naturbeskyttelseslovens § 3,*
 - *ammoniakfølsom skov, jf. bilag 3, punkt A, nr. 3.*

Betingelse opfyldt

Der er indsendt dokumentation for, at ændringen ikke medfører en øget deposition af ammoniak på ovennævnte naturområder.

Den samlede ammoniakemissionen falder i ansøgt drift i forhold til nudrift. Som følge heraf vil ammoniakdepositionen ligeledes falde.

Nærmeste § 3 område er en mose/overdrev beliggende ca. 180 m nord for anlægget. Ansøgnings-systemet har beregnet, at merdispositionen af ammoniak på nærmeste naturområde er 0,0 kg N.

Øvrige naturområder er beliggende i en større afstand fra anlægget, og alene derfor vil der ikke være nogen merdisposition på disse arealer.

-
- 8) *Den samlede mængde kvælstof ab lager fra husdyrbrugets husdyrproduktion må ikke øges.*

Betingelse opfyldt

Den samlede mængde kvælstof ab lager fra husdyrproduktionen falder fra 24.027,16 kg N til 23.918,88 kg N, et fald på i alt 108,28 kg N ab lager fra produktionen.

-
- 9) *Den samlede mængde fosfor ab lager fra husdyrbrugets husdyrproduktion må ikke øges.*

Betingelse opfyldt

Den samlede mængde fosfor ab lager fra husdyrproduktionen falder fra 6.220,46 kg P til 6.208,83 kg P, et fald på i alt 11,63 kg P ab lager fra produktionen..

Samlet vurdering

Struer Kommune vurderer, at ud fra ovenstående er kravene i § 31 opfyldt, og at omlægningen kan ske uden forudgående miljøgodkendelse efter Husdyrgodkendelseslovens § 12.

Herudover er det kommunens vurdering, at det anmeldte ikke er i strid med beskyttelsen af fredede områder, beskyttelseslinjer, eller områder der i kommuneplanen er udpeget med landskabelige værdier, særlige naturbeskyttelsesinteresser, værdifulde kulturmiljøer samt nationale geologiske interesseområder.

Der gøres endvidere opmærksom på, at afgørelsen efter § 31 ikke fritager ansøger fra krav om tilladelse, godkendelse, dispensation m.v. efter anden lovgivning.

Bilag 2 – Situationsplan

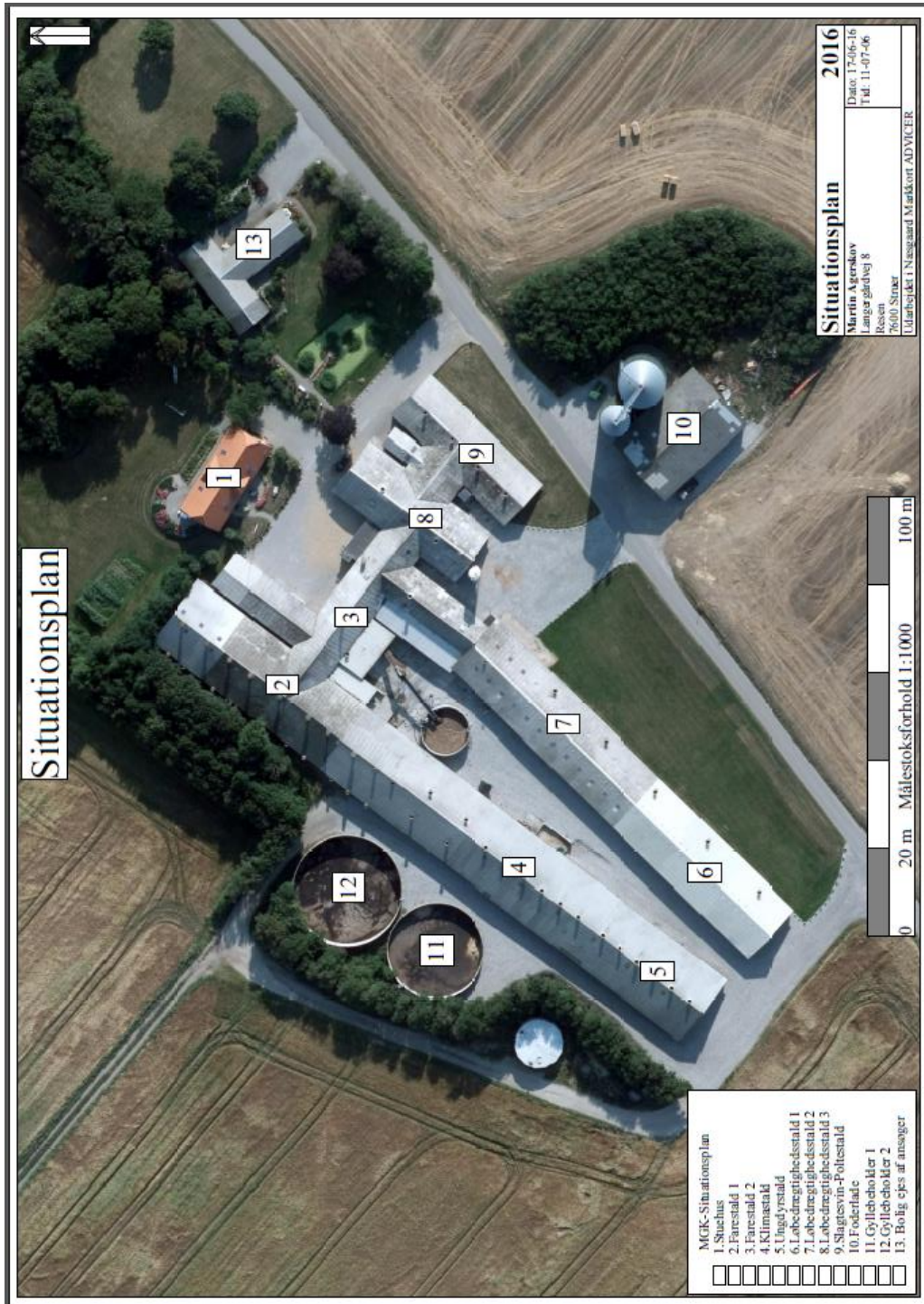

Bilag 3 Afstand til naboer m.fl.



Bilag 4 Beskyttet natur, ammoniakfølsom skov m.v.

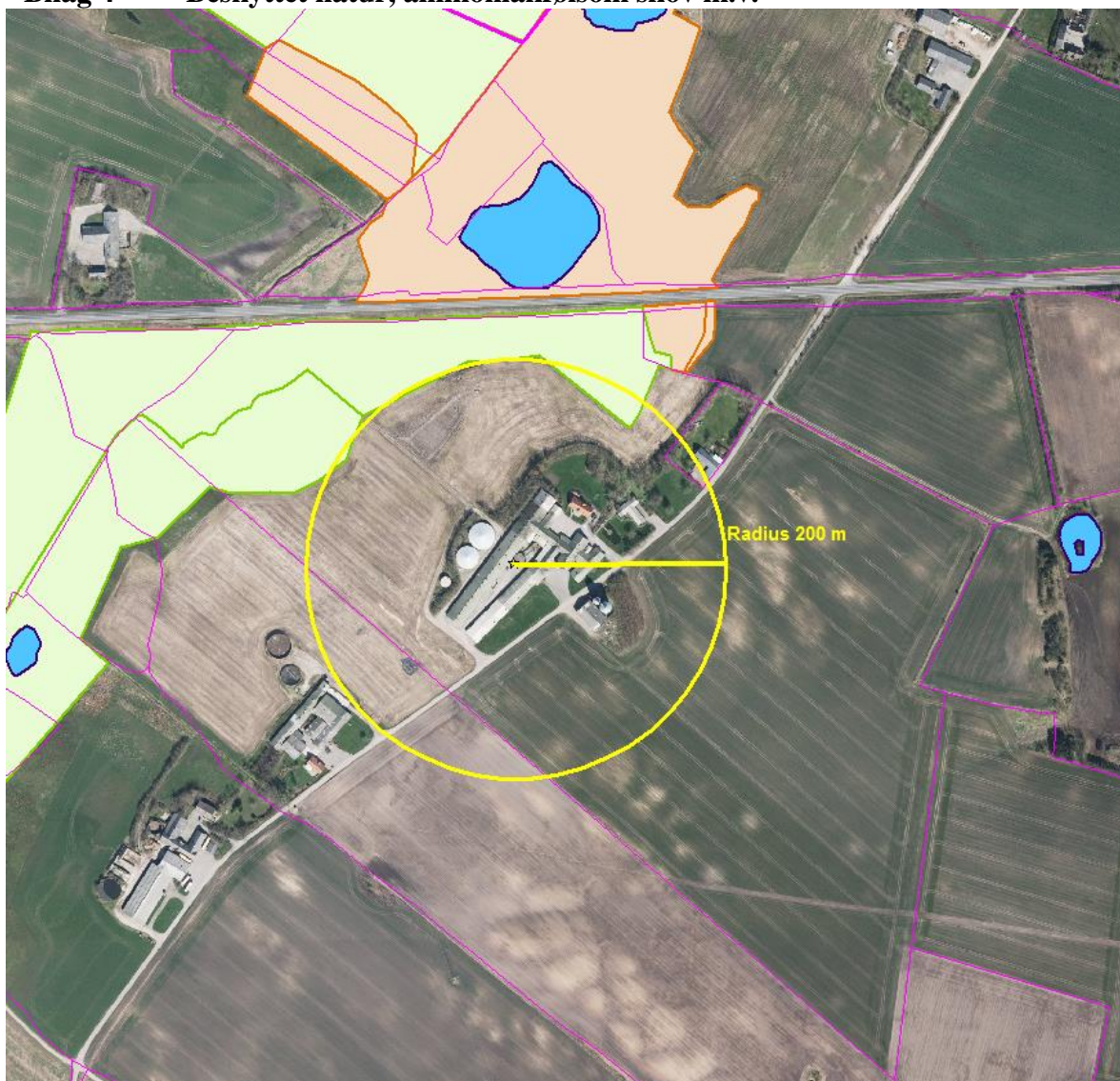

Tegnforklaring

-  Overdrev
-  Sø
-  Mose
-  Strandeng
-  Eng
-  Hede